



INFORMATIVO Nº12/CICOE-PEMIF/2023
MONITORAMENTO DE INCÊNDIOS FLORESTAIS DO ESTADO DE MS
Elaborado pela equipe técnica do CEMTEC e CBMMS



MATO GROSSO DO SUL

Ano	Cerrado		Pantanal		Mata Atlântica
	Área Queimada (hectares)	Focos de Calor	Área Queimada (hectares)	Focos de Calor	Focos de Calor
2022	826.500	944	245.250	1.157	210
2023	1.081.300	1.566	764.475	2.411	273
	↑ 30,8%	↑ 65,9%	↑ 211,7%	↑ 108,4%	↑ 30%

PERÍODO DE 01/01/2023 A 17/12/2023

NOTA EXPLICATIVA

Observa-se um aumento de **30,8%** na área queimada do Bioma Cerrado/MS e um aumento de **211,7%** no bioma do Pantanal/MS em relação ao ano de 2022. Os municípios de Corumbá (65,3%), Aquidauana (17,3%) e Miranda (9,9%) concentram 92,5% dos focos de calor no Pantanal, conforme dados do INPE. O CBMMS já está em atuação na região desde o dia 17/05/23 e já foram empregados um efetivo de 404 bombeiros e bombeiras militares nas ações de prevenção, preparação e combate aos incêndios florestais.

ÁREAS PROTEGIDAS

Locais	Área Queimada (hectares)		
	2022	2023	DIFERENÇA
Unidades de Conservação (Pantanal/Cerrado)	11.100	56.300	↑ 407,2%
Rede Amolar (Pantanal)	25.600	186.325	↑ 627,8 %
Terras Indígenas (Pantanal/Cerrado)	43.825	154.800	↑ 253,2%

OCORRÊNCIAS DE INCÊNDIOS FLORESTAIS ATENDIDAS PELO CBMMS

2022	4.422	↓ 0,80%
2023	4.387	

Fonte dos dados: [LASA](#) e [INPE](#).

Fonte dos dados: Corpo de Bombeiros Militar ([CBMMS](#)).

PREVISÃO DAS CONDIÇÕES METEOROLÓGICAS

Risco de Fogo - 21/12 às 14HL

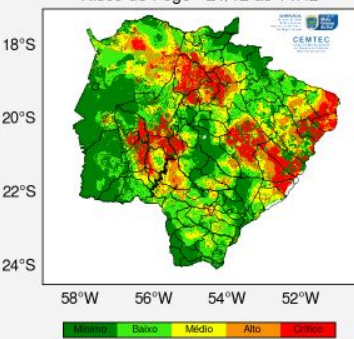

Para os próximos dias (19 a 22/12), a previsão indica tempo instável com probabilidade de chuvas de intensidade fraca a moderada e tempestades acompanhadas de raios, rajadas de vento.

Em grande parte do estado, o risco de fogo encontra-se entre “mínimo” e “baixo” para o dia 21/12 às 14 horas local. Exceto nas regiões centro-oeste, norte, leste e nordeste que o risco de fogo está entre “alto” a “crítico”.

Fonte dos dados do Risco de Fogo: INPE.

PREVISÃO SAZONAL DA PROBABILIDADE DE FOGO POR MUNICÍPIOS

Tendência de focos de calor por municípios do Mato Grosso do Sul para o período Dezembro (2023) e Janeiro e Fevereiro de 2024

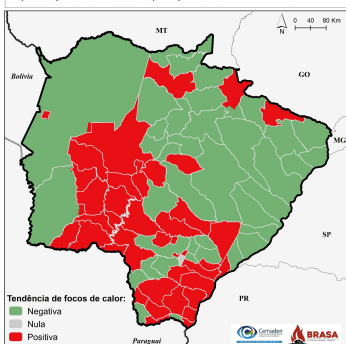

Previsão de probabilidade de fogo por municípios para o período de Dezembro (2023) e Janeiro e Fevereiro de 2024

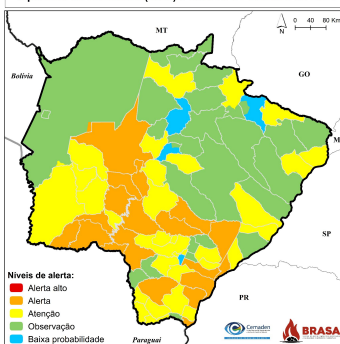

O mapa da esquerda mostra as áreas com tendência negativa (em verde), sendo consideradas com baixa probabilidade de ocorrência de fogo em grande parte dos municípios do Estado no trimestre de Dezembro (D) de 2023 e Janeiro-Fevereiro (JF) de 2024. Exceto nas regiões central e sul do estado que encontra-se com alta probabilidade de ocorrência de fogo.

A previsão da probabilidade de fogo (mapa da direita) para o trimestre DJF mostra que a região norte do estado do Mato Grosso do Sul encontra-se no nível de alerta de “Observação”. Já municípios das regiões sul, central e leste do estado encontram-se nos níveis entre “Atenção” e “Alerta”.

Fonte dos dados: CEMADEN.